

TOMADA DE PREÇOS

Nº 07/18/TP-INF-O

ANEXO I

**TERMO DE REFERÊNCIA / MEMORIAL
DESCRITIVO - ESPECIFICAÇÕES DOS
SERVIÇOS / PROJETO BÁSICO -
ORÇAMENTO BÁSICO / CRONOGRAMA
FÍSICO-FINANCEIRO**

TERMO DE REFERÊNCIA

TOMADA DE PREÇOS Nº 07/18/TP-INF-O

1. OBJETO: Contratação de empresa para construção de casas visando melhoria de unidades habitacionais para Controle de Doenças de Chagas no Município de Ipaporanga.

1.1 – Descrição do Objeto: A Melhoria Habitacional para o Controle da Doença de Chagas é uma obra de construção civil composta de: casa, reservatório de água, fossa séptica e sumidouro. Como toda obra de construção civil, deverá atender às condições impostas pelas normas brasileiras (ABNT) no que se refere à resistência, à segurança e à utilização, pertinentes ao assunto. Esta especificação e o projeto que a acompanha são apenas uma referência e uma contribuição da FUNASA com o objetivo de facilitar a execução da obra. Caberá à conveniada e ao seu corpo técnico, ou àquele que venha representar legal e tecnicamente a conveniada, analisar o projeto e responder pelo seu conteúdo e pela sua execução, sendo necessária inclusive a apresentação das ARTs referentes ao projeto, à execução e à fiscalização da obra, devidamente quitadas junto ao CREA.

2. JUSTIFICATIVA E OBJETIVO DA CONTRATAÇÃO.

2.1. A Melhoria Habitacional para o Controle da Doença de Chagas (MH CDC) é uma obra com fim social que visa à melhoria das condições de higiene e saúde pública nas localidades aonde são instaladas. Destina-se às famílias de baixa renda, que não têm condições de construir uma casa adequada e que habitam em regiões onde a Doença de Chagas é endêmica e cujas residências propiciam a infestação pelo vetor, o barbeiro. É necessária então, a execução de um inquérito sanitário, nos locais aonde se pretende construir as casas, visando à melhor aplicação dos recursos públicos, de forma a maximizar os benefícios da obra, no que se refere à saúde pública. O inquérito sanitário resultará em uma lista de beneficiários que deverão ser contemplados com a construção das casas, conforme a necessidade. A FUNASA só reconhecerá a construção das casas nos endereços conforme indicados na lista de beneficiários. Qualquer alteração que venha a ser necessária deverá ser justificada e comunicada imediatamente à FUNASA, por escrito, em papel timbrado do conveniente, que após a apreciação da justificativa acatará, ou não, uma nova lista de beneficiários. Este projeto foi desenvolvido na suposição de que existe no local uma fonte de água disponível, com vazão mínima de 0,5 l/s e pressão mínima de 5 mca. Caso não seja a realidade local, o corpo técnico da FUNASA deverá ser consultado para as devidas alterações.

2.2. A construção da casa deverá ser complementada por um programa educacional, de forma a dar às famílias beneficiadas melhores condições para o aproveitamento e durabilidade da obra, garantindo assim que a melhoria seja utilizada de maneira adequada, de modo a atingir seus objetivos.

2.3. Atenção especial deverá ser dada à obrigatoriedade da demolição e afastamento (retirada) dos escombros (entulhos) da antiga habitação. O beneficiário deverá ser previamente informado desta exigência e se comprometer formalmente a permitir que a demolição seja executada logo após a liberação da nova casa para a habitação.

3. FORMA DE EXECUÇÃO DA OBRA

3.1. A obra será executada conforme discriminado no Memorial Descritivo, parte integrante deste termo de Referência.

4. DA ORIGEM DOS RECURSOS E ESTIMATIVA DE PREÇO

4.1. Os recursos do presente objeto ocorrerão por conta de convênio celebrado com o Ministério da Saúde, através da FUNASA - Fundação Nacional da Saúde e a Prefeitura Municipal de Ipaporanga, na dotação do Fundo de Habitação de Interesse Social, sob o nº 11.04 - Fundo de Habitação de Interesse Social / 16.244.0301.1.023 - Construção e Melhoria de Habitações de Interesse Social. Elemento de despesas: 4.4.90.51.00 - Obras e Instalações.

4.2. A presente licitação tem o valor global estimado, através do orçamento básico, de R\$ 500.700,00 (quinhentos mil e setecentos reais).

5. INÍCIO DA EXECUÇÃO DA OBRA

5.1. A execução da obra será iniciada até 48 (quarenta e oito) horas a contar do dia seguinte da emissão da Ordem de Serviço, depois de pactuado contrato entre as partes, cuja vigência será de 12 (doze) meses.

6. DOCUMENTOS DE HABILITAÇÃO (ENVELOPE 1).

6.1. Será considerada habilitada a participação da presente licitação as licitantes que cumprirem com todas as condições a seguir:

6.2. Da Habilitação Jurídica.

6.2.1. Ato constitutivo, estatuto ou contrato social de constituição e aditivos, ou contrato social e consolidação em vigor, devidamente registrado, em se tratando de sociedades comerciais, e, no caso de sociedades por ações, acompanhada de documentos de eleição de seus administradores;

6.2.2. Registro comercial, no caso de empresa individual e suas respectivas alterações;

6.2.3. Decreto de autorização, em se tratando de empresa ou sociedade estrangeira em funcionamento no País, e ato de registro ou autorização para funcionamento expedido pelo órgão competente, quando a atividade assim o exigir, acompanhadas de prova de diretoria em exercício;

6.2.3. Certificado de Registro Cadastral (CRC), junto a Prefeitura Municipal de Ipaporanga /Ce;

6.2.4. Certidão Simplificada e Específica da Junta Comercial, comprovando o registro indicando o objeto, endereço, composição de firma;

6.2.5. Alvará de funcionamento;

6.2.6. Cópia de Documento de Identificação com foto e Cadastro de Pessoas Físicas (CPF) do(s) Sócio(s) da licitante.

6.3. Da Regularidade Fiscal e Trabalhista.

6.3.1. Cadastro Nacional da Pessoa Jurídica - CNPJ atualizado;

6.3.2. Prova de inscrição no Cadastro de Contribuintes Municipal, relativo ao domicílio sede do licitante;

6.3.3. Comprovação de quitação para com a Fazenda Federal, através da Certidão Negativa de Débitos Relativos a Créditos Tributários Federais e à Dívida Ativa da União;

6.3.4. Comprovação de regularidade para com a Fazenda Estadual, através da Certidão Negativa de Débitos para com a Fazenda Estadual de seu domicílio;

6.3.5. Comprovação de regularidade para com a Fazenda Municipal, através da Certidão Negativa de Débitos para com a Fazenda Municipal de seu domicílio e para com essa municipalidade;

6.3.6. Prova de situação regular perante o Fundo de Garantia por Tempo de Serviço, através do Certificado de Regularidade do FGTS - CRF;

7.3.7. Prova de inexistência de débitos inadimplidos perante a Justiça do Trabalho, através da Certidão Negativa de Débitos Trabalhistas perante a Justiça do Trabalho, emitida na forma da Lei nº 12.440/2011;

6.4. Da Qualificação Técnica.

6.4.1. Certidão de Registro de inscrição o responsável técnico e da empresa junto ao CREA da sede da licitante ou Certidão de Inscrição no CREA-CE, ou do Regional do CREA a que pertença o licitante. Quando se tratar de empresa fora da Unidade Federativa do Estado do Ceará, apresentar o documento com o competente visto do CREA-CE.

6.4.2. Declaração fornecida pelo Responsável Técnico indicado pela licitante que tomou conhecimento de todas as condições que possam orientar a elaboração completa da proposta de Preços, bem como que de posse do Edital com os projetos completos tirou todas as dúvidas com relação à obra, tendo condições de executar os serviços constantes no Edital;

6.4.3. Indicação das instalações, dos aparelhamentos, dos equipamentos e da equipe técnica adequada e disponível para realização do objeto da licitação, da qualificação de cada um dos membros da equipe que se responsabilizará pela execução dos trabalhos, com declaração dos respectivos membros autorizando sua inclusão na equipe.

6.4.4. Comprovação de Capacitação Técnico-Profissional - Do licitante possuir em seu quadro permanente, profissional(is) de nível superior, devidamente reconhecido pela entidade competente, com qualificação necessária para o objeto ora licitado ou serviço de características técnicas semelhantes as do objeto da licitação. (Art. 30 § 1º, I):

6.4.4.1. A comprovação de Profissional(is) Técnico(s) indicado(s), detentor(es) do Registro junto ao CREA, pertencentes ao quadro permanente da empresa licitante será feita através dos seguintes documentos:

6.4.5. Em se tratando de empregado:

6.4.5.1. "Ficha de Registro de Empregado", autenticada junto a D.R.T. (Delegacia Regional do Trabalho);

6.4.5.2 "Contrato de Trabalho" devidamente registrado em sua Carteira de Trabalho e Previdência Social (CTPS);

6.4.5.3. Em se tratando de sócio ou diretor esta comprovação deverá ser feita através de Certidão Simplificada da Junta Comercial ou Certidão de Registro de Cartório no caso das sociedades civis.

6.4.5.4. Em se tratando de prestador de serviços, contrato de Prestação de Serviços, devidamente formalizado, assinado e reconhecida firma das partes.

6.4.6. Comprovação fornecida pelo setor de engenharia da Secretaria de infraestrutura da Prefeitura Municipal de Ipaporanga de que o representante legal da empresa tenha tomado conhecimento de todas as informações e das condições locais para o cumprimento das obrigações objeto da licitação.

6.5. Da Qualificação Econômico-Financeira.

6.5.1. Balanço Patrimonial, assinado por contabilista habilitado e pelo representante da empresa, e demonstrações do último exercício social, exigíveis e apresentadas na forma da lei;

6.5.1.1) Entende-se por "forma da lei" o seguinte:

quando S.A, balanço patrimonial devidamente registrado (art. 289, caput e parágrafo 5º, da Lei Federal Nº 6.404/76);

quando outra forma societária, balanço acompanhado de cópia do termo de abertura e de encerramento do Livro Diário do qual foi extraído (artigo 5º, parágrafo 2º, do Decreto-lei Nº 486/69), autenticado pelo órgão competente do Registro do Comércio;

6.5.1.2. sociedades constituídas há menos de ano poderão participar do certame apresentando

o balanço de abertura (observada a alínea a1), assinado por contabilista habilitado e pelo representante da empresa;

6.5.1.3. Certidão de Regularidade Profissional do contador responsável pelo balanço, emitido pelo órgão competente;

6.5.2. Certidão Negativa de Falência ou Concordata, de sua sede, caso sua sede não seja no Estado do Ceará, a certidão deverá vir acompanhada de declaração da autoridade judiciária competente, informando o Cartório.

6.5.3. Comprovação da boa situação financeira atestada por documento, assinado por profissional habilitado junto ao Conselho Regional de Contabilidade, que será baseada na obtenção de índices de Liquidez Geral (LG), Solvência Geral (SG) e Liquidez Corrente (LC), **maiores ou igual a um (1)**, resultantes da aplicação das seguintes fórmulas:

ONDE:

$$LG = \frac{AC + RLP}{PC + ELP}$$

AC : ATIVO CIRCULANTE

$$SG = \frac{AT}{PC + ELP}$$

AT : ATIVO TOTAL

$$LC = \frac{AC}{PC}$$

PC : PASSIVO CIRCULANTE

ELP : EXIGÍVEL A LONGO PRAZO

RLP : REALIZÁVEL A LONGO PRAZO

6.5.4. Garantia de 1% (Hum por cento), do valor global estimado para contratação, tendo como referencial no orçamento básico:

6.5.4.1. No caso de garantia em dinheiro, o depósito deverá ser feito na conta da PMI no Banco, requerendo neste caso, junto a Secretaria de Finanças a DAM para depósito, devendo ser apresentada a via original da Guia de Depósito no prazo de três dias antes da data do certame, para efeito de comprovação junto a Comissão;

6.5.4.2. recaindo a escolha sobre títulos da dívida pública, o mesmo deverá ser apresentado no seu original com laudo pericial e certificação pelo CMN – Conselho Monetário Nacional, bem como registrada a caução a favor do Município junto ao órgão competente, pelo prazo de validade da proposta;

6.5.4.3. No caso de Fiança Bancária a mesma deverá ser apresentada em original junto a documentação, com o prazo de validade não inferior ao da proposta, constando informações específicas ao objeto ora licitado;

6.5.4.4. No caso de seguro garantia a mesma deverá vir acompanhada de cópia autenticada do registro da seguradora junto a SUSEP – Superintendência de Seguros Privados e da comprovação de poderes de responsabilidade pela emissão do documento.

6.5.5. A garantia de manutenção de proposta será liberada até 5 (cinco) dias úteis após esgotadas as fases de habilitação (Documentos de Habilitação) ou de classificação (Propostas de Preços), para as empresas inabilitadas ou desclassificadas, ou após a adjudicação, exceto para a vencedora da licitação, que será liberada no mesmo prazo, após a data de assinatura de Contrato.

6.5.6. Para efeito da devolução de que trata o subitem anterior, a garantia prestada pela

LICITANTE, quando em dinheiro, será atualizada monetariamente.

6.6. Outros Documentos.

6.6.1. Declaração da licitante, comprovando o fiel cumprimento das recomendações determinadas pelo art. 7, inciso XXXIII, da Constituição Federal, conforme modelo do Anexo V.

6.6.2. Declaração de elaboração independente de proposta, conforme modelo do Anexo IV.

6.6.3. Declaração expressa do responsável legal da licitante, de inexistência de fatos impeditivo de habilitação e para participar da presente licitação, ou de redução da sua capacidade financeira, que venha afetar às exigências contidas no instrumento convocatório. Conforme Anexo III.

6.6.4. Declaração expressa do responsável legal da licitante, que tomou conhecimento de todas as condições de que possam orientar e concorda com os termos do Edital e Objeto da Licitação. Conforme Anexo VI.

6.6.5. Os documentos exigidos para habilitação deverão ser apresentados dentro do prazo de validade, para aqueles cuja validade possa se expirar. Na hipótese do documento não conter expressamente o prazo de validade, deverá ser acompanhado de declaração ou regulamentação do órgão emissor que disponha sobre a validade do mesmo. Na ausência de tal declaração ou regulamentação, o documento será considerado válido pelo prazo de 30 (trinta) dias, a partir da data de sua emissão;

6.6.6. Declaração de enquadramento da ME ou EPP expedida pela Junta Comercial, comprovando que a empresa participante está registrada naquele órgão e que se enquadra na condição de microempresa e empresa de pequeno porte;

6.6.7. As microempresas e empresas de pequeno porte que desejarem usufruir do tratamento diferenciado e favorecido previsto na Lei Complementar nº 123, de 14 de dezembro de 2006 e suas alterações posteriores, deverão apresentar, obrigatoriamente, DECLARAÇÃO, conforme Anexo VII, assinada por representante legal manifestando essa condição, acompanhada do documento solicitado no item 6.6.5. A não apresentação dessa declaração implicará no decaimento do direito de reclamar, posteriormente, esse tratamento diferenciado e favorecido para o certame.

6.6.8. A licitante poderá fornecer a título de informação, número de telefone e e-mail e pessoa de contato. A ausência desses dados, entretanto, não a tornará inabilitada.

6.6.9. Não serão aceitos protocolos de entrega ou solicitação de documento em substituição aos documentos requeridos no presente Edital e seus Anexos.

6.6.9.1. A Comissão Permanente de Licitação apreciará a documentação de habilitação entregue e efetuará sua juntada aos autos, sendo que o resultado da análise dos documentos poderá ser divulgado posteriormente em imprensa oficial.

6.6.10. Ficam as empresas interessadas em participar da presente licitação, livres de para apresentar em modelo próprio as declarações solicitadas, observando o atendimento as exigências do Edital, sob pena de descredenciamento e/ou inabilitação da licitante.

6.6.11. A Comissão Permanente de Licitação apreciará a documentação de habilitação entregue até o terceiro dia ao Setor de Cadastro da Prefeitura Municipal e efetuará sua juntada aos autos, sendo o resultado da análise dos documentos divulgado na sessão de recebimento dos envelopes contendo as propostas de preços.

7. PROPOSTA DE PREÇOS (ENVELOPE 2).

7.1. A Proposta de Preços, bem como sua carta proposta deverão ser confeccionadas em 01 (uma) via, e apresentada preferencialmente em papel timbrado da Licitante, digitada ou impressas por qualquer processo mecânico, sem emendas, rasuras ou entrelinhas. Assinadas pelo seu representante legal e por seu responsável técnico, respectivamente, devidamente identificado, sendo numerada sequencialmente com os demais documentos componentes das propostas de preços, entregue em envelope lacrado, fazendo constar os seguintes elementos:

- a) Nome/razão social, endereço completo atualizado, CNPJ, Inscrição Estadual e/ou Municipal.
- b) Número da Tomada de Preços;
- c) Objeto da presente licitação, em conformidade com as especificações neste termo de referência;
- d) Valor unitário, bem como valor total, em moeda corrente nacional em algarismo, apurado à data de sua apresentação, sem inclusão de qualquer encargo financeiro ou previsão inflacionária. Nos preços propostos deverão estar incluídos, além do lucro, todas as despesas e custos, como por exemplo: transportes, tributos de qualquer natureza e todas as despesas, diretas ou indiretas, relacionadas com o fornecimento do objeto da presente licitação;
- e) Número de sua conta corrente, o nome do Banco e a respectiva Agência onde deseja receber seus créditos, além dos meios de comunicações disponíveis, como, por exemplo, telefone e e-mail;
- f) Prazo de validade da proposta de no mínimo até 60 (sessenta) dias corridos, contados a partir da data de sua entrega.

7.2. Acompanharão obrigatoriamente as Propostas de Preços, como partes integrantes da mesma, os seguintes anexos, os quais deverão conter o nome da licitante e a assinatura do responsável técnico e legal da empresa:

7.2.1. **PLANILHA DE PREÇOS**, contendo preços unitários e totais de todos os itens constantes do **ANEXO I - ESPECIFICAÇÃO DOS SERVIÇOS E PLANILHA ORÇAMENTÁRIA, CRONOGRAMA FÍSICO-FINANCEIRO, COMPOSIÇÃO DE PREÇOS UNITÁRIOS, DE B.D.I. E DE ENCARGOS SÓCIAIS**, contendo todos os custos necessários à execução do objeto e quaisquer outros que se fizerem necessários para a execução do objeto deste Edital;

7.3. Correrão por conta da proponente vencedora todos os custos que porventura deixar de explicitar em sua proposta.

7.4. A Comissão procederá a desclassificação da proposta quem contenha, em seus valores, o número superior a 02 (duas) casas decimais após a vírgula e/ou que apresentem divergências de valores resultantes da multiplicação entre as quantidades e preços ofertados;

7.5. Declaração de que assume inteira responsabilidade pela execução dos serviços, objeto deste Edital, e que serão executados conforme exigência editalícia e contratual, e que serão iniciados dentro do prazo de até 10 (dez) dias consecutivos, contados a partir da data de recebimento da Ordem de Serviço.

7.6. A apresentação da proposta implica reconhecimento, por parte da Licitante, de que obteve todos os esclarecimentos que julgou necessários e suficientes, não sendo admitidas alegações ou ressalvas posteriores.

7.7. Serão nulas quaisquer declarações lançadas nas propostas que contrariem os termos deste Edital.

7.8. Os quantitativos deverão ser rigorosamente conferidos pelas Licitantes, à luz dos desenhos

e demais documentos que compõem o projeto; em caso de serem encontradas discrepâncias a Comissão de Licitação deverá ser informada, pois é a única autorizada a efetuar qualquer modificação nos documentos fornecidos.

7.9. Os preços para cada item e subitem deverão ser discriminados na planilha, em moeda nacional, com os respectivos preços unitários, devendo esta inclusa no valor total da proposta o BDI, conforme Orçamento Básico e todas as despesas que incidam sobre o custo dos serviços.

7.10. Não serão permitidas propostas alternativas, ficando a Licitante na obrigação de apresentar sua proposta em total concordância com as disposições dos documentos básicos deste Edital.

7.11. Se a empresa vencedora não for uma microempresa ou empresa de pequeno porte o Presidente da Comissão verificará se há registro de propostas no intervalo de até 10% (dez por cento) de valores superiores ao da empresa declarada vencedora. Identificadas propostas naquela condição, o Presidente verificará a condição das empresas ofertantes das propostas se ME ou EPP e procederá a classificação.

7.12. Na hipótese de não classificação da ME ou EPP, voltará à condição de primeira classificada a empresa autora da proposta de menor preço.

8. CONTRATAÇÃO

8.1. A Prefeitura formalizará a assinatura do contrato, de acordo com a Seção II, do Capítulo III, da Lei 8.666/93, após a homologação do julgamento da licitação e respectiva adjudicação.

8.2. Obriga-se à contratada a atualizar todas as certidões que se encontrem vencidas no cadastro da Prefeitura, no ato da assinatura do contrato, sob pena de se chamar a 2ª (segunda) colocada no certame.

8.3. Se, por ocasião da formalização do contrato, as certidões de regularidade perante o Sistema de Seguridade Social (INSS), através da Certidão Negativa de Débitos Relativos a Créditos Tributários Federais e à Dívida Ativa da União, o Fundo de Garantia por Tempo de Serviço (FGTS), Certidão Negativa de Débitos Estaduais, Certidão Negativa de Débitos Municipais e Certidão Negativa de Débitos Trabalhistas, estiverem com os prazos de validade vencidos, o órgão licitante verificará a situação por meio eletrônico hábil de informações, certificando nos autos do processo a regularidade e anexando os documentos passíveis de obtenção por tais meios, salvo impossibilidade devidamente justificada.

8.4. Caso o PROPONENTE VENCEDOR seja microempresa ou empresa de pequeno porte, constituída na forma da Lei Complementar nº 123 de 14.12.2006, a regularidade fiscal será condição indispensável para a assinatura do contrato.

8.5. Havendo alguma restrição na regularidade fiscal, será assegurado o prazo de 02 (dois) dias úteis, cujo termo inicial corresponderá ao momento em que a microempresa ou empresa de pequeno porte for declarada a vencedora do certame, prorrogáveis por igual período, a critério da Administração, para regularização da documentação, pagamento ou parcelamento do débito e emissão de certidão negativa.

8.6. A não regularização da documentação no prazo acima estipulado implicará na decadência do direito a contratação pela microempresa ou empresa de pequeno porte, sem prejuízo das sanções previstas no edital, sendo facultado a Administração convocar os licitantes remanescentes, na ordem de classificação, para a assinatura do contrato, ou revogar a licitação.

8.7. Se não for possível atualizá-las por meio eletrônico hábil de informações a contratada será notificada para, no prazo de 05 (cinco) dias úteis, comprovar a sua situação que trata o subitem 8.5, mediante apresentação das certidões respectivas, com prazos de validade em vigência, sob pena de a contratação não se realizar.

8.8. Após a adjudicação, a empresa adjudicada deverá, no prazo de 03 (três) dias corridos contados da data de convocação, comparecer à sala da Comissão de Licitação, localizada na Rua Franklin José Vieira, nº 2, Centro, Ipaporanga, Ce, para assinar o termo de Contrato.

9. DA FISCALIZAÇÃO.

9.1. A fiscalização dos serviços será exercida por um representante da CONTRATANTE, especialmente designado para este fim pela contratante, de acordo com o estabelecido no art. 67 da Lei Federal nº 8.666/1993 aos quais competirá dirimir as dúvidas que surgirem no curso da execução do contrato.

9.1.1. A CONTRATANTE se reserva o direito de rejeitar no todo ou em parte os serviços executados, se em desacordo com o contrato.

9.1.2. A fiscalização de que trata esta cláusula não exclui, nem reduz, a responsabilidade da CONTRATADA, inclusive perante terceiros, por qualquer irregularidade, resultante de imperfeições técnicas ou utilização de material de qualidade inferior e, na ocorrência desta, não implicará a responsabilidade da CONTRATANTE ou de seus agentes e prepostos. (Art. 70 da lei 8.666/93).

9.1.3. Quaisquer exigências da fiscalização, inerentes ao objeto do contrato, deverão ser prontamente atendidas pela CONTRATADA, sem ônus para a CONTRATANTE.

10. DO RECEBIMENTO DA OBRA.

10.1. Elaboração de Diário de Obras contendo registro e avaliação de todos os fatos e assuntos relacionados e referentes à execução dos serviços, onde tanto a CONTRATADA quanto a Fiscalização deverão lançar e anotar tudo o que julgarem conveniente para a comprovação real do andamento da obra ou serviços e execução dos termos do contrato, sendo visado diariamente por representantes credenciados pelas partes.

10.2. O Diário de Obras ou serviços deverá ser fornecido pela Contratada, em Modelo aprovado pela fiscalização, sem ônus para a Prefeitura Municipal de Ipaporanga - Ce.

10.3. A Prefeitura Municipal de Ipaporanga poderá exigir a substituição de qualquer empregado da CONTRATADA ou de seus contratados, no interesse dos serviços, assim como aceitar a substituição de integrante da equipe técnica da CONTRATADA, através de solicitação por escrito da mesma.

10.4. Concluídos os serviços, a CONTRATADA deverá comunicar por escrito o término da obra, os quais, se estiverem em perfeitas condições e atestados pela fiscalização, serão recebidos, provisoriamente, pelo setor de engenharia que lavrará o Termo de Recebimento Provisório.

10.5. A CONTRATADA fica obrigada a manter as obras por sua conta e risco, até ser lavrado o termo de Recebimento Definitivo, em perfeitas condições de conservação e funcionamento.

10.6. Se os serviços de correção das anormalidades, porventura verificadas, forem executados em conformidade com o disposto no art. 69 da Lei Nº 8.666/93 e aceitos pelo setor de engenharia, e cumprido o pagamento dos encargos previstos no art. 71 do mesmo diploma, relativos ao período de execução da obra ou serviços, será lavrado o Termo de Recebimento

Definitivo..

11. DAS ALTERAÇÕES CONTRATUAIS.

11.2. A CONTRATADA fica obrigada a aceitar, nas mesmas condições contratuais, acréscimos ou supressões no quantitativo do objeto contratado, até o limite de 25% (vinte e cinco por cento) do valor inicial atualizado do Contrato, conforme o disposto na da Lei nº 8.666/93 e suas alterações posteriores.

12. DAS OBRIGAÇÕES DA CONTRATANTE

12.1. A Contratante se obriga a proporcionar à Contratada todas as condições necessárias ao pleno cumprimento das obrigações decorrentes do Termo Contratual, consoante estabelece a Lei nº 8.666/93 e suas alterações posteriores.

12.2. Fiscalizar e acompanhar a execução do objeto contratual.

12.3. Comunicar à Contratada toda e qualquer ocorrência relacionada com a execução do objeto contratual, diligenciando nos casos que exigem providências corretivas.

12.4. Providenciar os pagamentos à Contratada à vista das Notas Fiscais /Faturas devidamente atestadas pelo Setor Competente.

13. DAS OBRIGAÇÕES DA CONTRATADA

13.1. Executar o objeto do Contrato de conformidade com as condições e prazos estabelecidos nesta Tomada de Preços, no Termo Contratual e na proposta vencedora do certame.

13.2. Manter durante toda a execução do objeto contratual, em compatibilidade com as obrigações assumidas, todas as condições de habilitação e qualificação exigidas na Lei de Licitações.

13.3. Utilizar profissionais devidamente habilitados.

13.4. Substituir os profissionais nos casos de impedimentos fortuitos, de maneira que não se prejudiquem o bom andamento e a boa prestação dos serviços.

13.5. Facilitar a ação da fiscalização na inspeção dos serviços, prestando, prontamente os esclarecimentos que forem solicitados pela CONTRATANTE.

13.6. Responder perante a Prefeitura Municipal de IPAPORANGA, mesmo no caso de ausência ou omissão da fiscalização, indenizando-a devidamente por quaisquer atos ou fatos lesivos aos seus interesses, que possam interferir na execução do contrato, quer sejam eles praticados por empregados, prepostos ou mandatários seus. A responsabilidade se estenderá a danos causados a terceiros, devendo a CONTRATADA adotar medidas preventivas contra esses danos, com fiel observância das normas emanadas das autoridades competentes e das disposições legais vigentes.

13.7. Responder, perante as leis vigentes, pelo sigilo dos documentos manuseados, sendo que a CONTRATADA não deverá, mesmo após o término do contrato, sem consentimento prévio, por escrito, da CONTRATANTE, fazer uso de quaisquer documentos ou informações especificadas no parágrafo anterior, a não ser para fins de execução do contrato.

13.8. Providenciar a imediata correção das deficiências e/ ou irregularidades apontadas pela CONTRATANTE.

13.9. Pagar seus empregados no prazo previsto em lei, sendo, também, de sua responsabilidade o pagamento de todos os tributos que, direta ou indiretamente, incidam sobre a prestação dos serviços contratados inclusive as contribuições previdenciárias fiscais e para fiscais, FGTS, PIS, emolumentos, seguros de acidentes de trabalho, etc., ficando excluída qualquer solidariedade da Prefeitura Municipal de Ipaporanga por eventuais autuações administrativas e/ou judiciais uma vez que a inadimplência da CONTRATADA, com referência às suas obrigações, não se transfere a Prefeitura Municipal de Ipaporanga.

13.10. Disponibilizar, a qualquer tempo, toda documentação referente ao pagamento dos tributos, seguros, encargos sociais, trabalhistas e previdenciários relacionados com o objeto do CONTRATO.

13.11. Responder, pecuniariamente, por todos os danos e/ou prejuízos que forem causados à União, Estado, Município ou terceiros, decorrentes da prestação dos serviços.

13.12. Respeitar as normas de segurança e medicina do trabalho, previstas na Consolidação das Leis do Trabalho e legislação pertinente.

13.13. Responsabilizar-se pela adoção das medidas necessárias à proteção ambiental e às precauções para evitar a ocorrência de danos ao meio ambiente e a terceiros, observando o disposto na legislação federal, estadual e municipal em vigor, inclusive a Lei nº 9.605, publicada no D.O.U. de 13/02/98.

13.14. Responsabilizar-se perante os órgãos e representantes do Poder Público e terceiros por eventuais danos ao meio ambiente causados por ação ou omissão sua, de seus empregados, prepostos ou contratados.

14. DAS SANÇÕES PARA O CASO DE INADIMPLEMENTO.

14.1. A CONTRATADA sujeitar-se-á, em caso de inadimplência de suas obrigações, definidas neste Instrumento ou em outros que o complementem, as seguintes multas, sem prejuízo das seguintes sanções legais, Art. 86 a 88 da Lei 8.666/93 e responsabilidades civil e criminal:

a) Advertência.

b) Multa de 10% (dez por cento) sobre o valor do contrato, em caso de recusa do licitante em assinar o instrumento contratual em 05 (cinco) dias úteis, contados da data de sua convocação.

c) Multa de 0,3% (três décimos por cento) ao dia, até o trigésimo dia de atraso na execução do serviço, sobre o valor do contrato.

d) 0,2% (dez por cento) sobre o valor do contrato, em caso de: atraso superior a 30 (trinta) dias na execução do serviço; desistência de entregar o material ou realizar o serviço.

e) Declaração de idoneidade para licitar ou contratar com Administração Pública, enquanto perdurarem os motivos determinantes da punição ou até que seja promovida sua reabilitação.

14.2. O valor da multa aplicada será deduzida pela CONTRATANTE por ocasião do pagamento, momento em que a Tesouraria da Prefeitura comunicará à CONTRATADA.

14.3. Se não for possível o pagamento por meio de desconto, a CONTRATADA ficará obrigada a recolher a multa por meio de depósito em Conta Corrente em nome da Prefeitura Municipal de Ipaporanga (o número da Conta será informado pela Tesouraria da Prefeitura de Ipaporanga). Se não o fizer, será encaminhado à Procuradoria Jurídica para cobrança e processo de execução.

14.4. Aos proponentes que convocados dentro do prazo de validade da sua proposta não celebrarem o contrato, deixar de entregar ou apresentar documentação falsa, exigida para a

licitação, ensejarem o retardamento da execução do certame, não mantiverem a proposta, falharem ou fraudarem na execução do contrato, comportarem-se de modo inidôneo, fizerem declaração falsa ou cometerem fraude fiscal, poderão ser aplicadas, conforme o caso, as seguintes sanções, sem prejuízo da reparação dos danos causados à Prefeitura pelo infrator:

- e) advertência;
- f) multa;
- g) suspensão temporária do direito de licitar. De contratar com a Administração pelo prazo de até 05 (cinco) anos;
- h) declaração de inidoneidade do direito de licitar e contratar com a Administração Pública enquanto perdurarem os motivos determinantes da punição ou até que seja promovida sua reabilitação pela própria autoridade que aplicou a penalidade.

14.5. Nenhuma sanção será aplicada sem o devido processo administrativo, que prevê defesa prévia do interessado e recurso nos prazos definidos em lei, sendo-lhe franqueada vista ao processo.

15. RESCISÃO

15.1 - A rescisão contratual poderá ser:

15.2 - Determinada por ato unilateral e escrito da CONTRATANTE, nos casos enumerados nos incisos I a XII do art. 78 da Lei Federal nº 8.666/93;

15.3 - Amigável, por acordo entre as partes, mediante autorização escrita e fundamentada da autoridade competente, reduzida a termo no processo licitatório, desde que haja conveniência da Administração;

15.4 - Em caso de rescisão prevista nos incisos XII e XVII do art. 78 da Lei nº 8.666/93, sem que haja culpa do CONTRATADO, será esta ressarcida dos prejuízos regulamentares comprovados, quando os houver sofrido;

15.5 - A rescisão contratual de que trata o inciso I do art. 78 acarreta as consequências previstas no art. 80, incisos I a IV, ambos da Lei nº 8.666/93.

16 - PAGAMENTO

16.1. Os pagamentos serão feitos de acordo com a legislação vigente, em especial, com o Art. 40, inciso XIV da Lei 8.666/93. As notas fiscais e/ou faturas serão certificadas pela fiscalização e serão realizados da seguinte maneira:

16.2. Através de medições, acompanhadas de diário de obra, e relatório fotográfico, bem como de croqui de localização dos serviços executados da unidade habitacional referida e deverão estar de acordo com a proposta da Licitante contratada.

16.3. Caberá à FISCALIZAÇÃO aprovar tais medições no prazo máximo de 03 (três) dias úteis para a emissão das respectivas faturas.

16.4. O pagamento ao contratado será efetuado através de cheque nominal ou depósito em conta bancária da contratada em até 15 (quinze) dias, mediante apresentação das respectivas notas fiscais e recibos à tesouraria, após a aprovação da medição dos serviços com a apresentação das certidões de regularidade perante o Sistema de Seguridade Social (INSS), através da Certidão Negativa de Débitos Relativos a Créditos Tributários Federais e à Dívida Ativa da União, o Fundo de Garantia por Tempo de Serviço (FGTS), Certidão Negativa de Débitos Estaduais, Certidão Negativa de Débitos Municipais e Certidão Negativa de Débitos

Trabalhistas atualizadas.

17. DOS RECURSOS ADMINISTRATIVOS

17.1 - Os recursos cabíveis serão processados de acordo com o que estabelece o art. 109 da Lei 8.666/93 e suas alterações.

17.2 - Os recursos deverão ser interpostos mediante petição devidamente subscrita pelo representante legal da recorrente, dirigida à Comissão de Licitação da Prefeitura Municipal de Ipaporanga, no endereço já citado.

ESPECIFICAÇÕES TÉCNICAS PARA A CONSTRUÇÃO DE

**MELHORIAS HABITACIONAIS PARA O CONTROLE DA
DOENÇA DE CHAGAS.**

AGOSTO/2018

Alex Sousa
ENGº CIVIL
RNP 2610815069

Sumário

1. Considerações preliminares.....	3
2. Descrição	3
3. Materiais de construção	3
4. Execução da obra.....	4
4.1 - Locação da obra	4
4.2 Fundação.....	5
4.3 Paredes.....	5
4.3.1 Alvenaria.....	5
4.3.2 Comportamento mecânico	6
4.3.3 Vãos em paredes de alvenaria.....	7
4.3.4 Paredes de tijolos	8
4.3.5 Amarração dos tijolos	11
4.3.6 Formação dos cantos de paredes.....	11
4.3.7 Empilhamento de tijolos maciços	12
4.3.8 Cortes em tijolos maciços	12
4.4 Revestimento	12
4.5 Pintura.....	13
4.6 Forro	13
4.7 Pavimentação	13
4.7.1 Interior da casa.....	13
4.7.2 Calçada	14
4.8 Instalações hidrossanitárias.....	14
4.8.1 Instalações hidráulicas	14
4.8.2 Instalações Sanitárias	15
4.8.3 Pia de cozinha.....	18
4.8.4 Tanque de lavar roupas	18
4.8.5 Caixa de passagem.....	18
4.8.6 Metais e Acessórios	19
4.9 Cobertura	19
4.10 Esquadrias de ferro	19
4.10.1 Materiais	19
4.10.2 Processo Executivo.....	20
4.11 Caixa d'água.....	20
4.12 Instalações Elétricas.....	21
5. Limpeza	21
6. Recebimento	21
7. Considerações finais	21

1. Considerações preliminares

A Melhoria Habitacional para o Controle da Doença de Chagas (MHCDC) é uma obra com fim social que visa à melhoria das condições de higiene e saúde pública nas localidades aonde são instaladas. Destina-se às famílias de baixa renda, que não têm condições de construir uma casa adequada e que habitam em regiões onde a Doença de Chagas é endêmica e cujas residências propiciam a infestação pelo vetor, o barbeiro. É necessária então, a execução de um inquérito sanitário, nos locais aonde se pretende construir as casas, visando à melhor aplicação dos recursos públicos, de forma a maximizar os benefícios da obra, no que se refere à saúde pública. O inquérito sanitário resultará em uma lista de beneficiários que deverão ser contemplados com a construção das casas, conforme a necessidade. A FUNASA só reconhecerá a construção das casas nos endereços conforme indicados na lista de beneficiários. Qualquer alteração que venha a ser necessária deverá ser justificada e comunicada imediatamente à FUNASA, por escrito, em papel timbrado do conveniente, que após a apreciação da justificativa acatará, ou não, uma nova lista de beneficiários. Este projeto foi desenvolvido na suposição de que existe no local uma fonte de água disponível, com vazão mínima de 0,5 l/s e pressão mínima de 5 mca. Caso não seja a realidade local, o corpo técnico da FUNASA deverá ser consultado para as devidas alterações.

A construção da casa deverá ser complementada por um programa educacional, de forma a dar às famílias beneficiadas melhores condições para o aproveitamento e durabilidade da obra, garantindo assim que a melhoria seja utilizada de maneira adequada, de modo a atingir seus objetivos.

Atenção especial deverá ser dada à obrigatoriedade da demolição e afastamento (retirada) dos escombros (entulhos) da antiga habitação. O beneficiário deverá ser previamente informado desta exigência e se comprometer formalmente a permitir que a demolição seja executada logo após a liberação da nova casa para a habitação.

2. Descrição

A Melhoria Habitacional para o Controle da Doença de Chagas é uma obra de construção civil composta de: casa, reservatório de água, fossa séptica e sumidouro. Como toda obra de construção civil, deverá atender às condições impostas pelas normas brasileiras (ABNT) no que se refere à resistência, à segurança e à utilização, pertinentes ao assunto. Esta especificação e o projeto que a acompanha são apenas uma referência e uma contribuição da FUNASA com o objetivo de facilitar a execução da obra. Caberá à conveniada e ao seu corpo técnico, ou àquele que venha representar legal e tecnicamente a conveniada, analisar o projeto e responder pelo seu conteúdo e pela sua execução, sendo necessária inclusive a apresentação das ARTs referentes ao projeto, à execução e à fiscalização da obra, devidamente quitadas junto ao CREA.

3. Materiais de construção

Os materiais de construção deverão ser apreciados e aprovados pela conveniente antes da sua utilização, sem prejuízo de outras fiscalizações que poderão ser efetuadas pela concedente.

De maneira geral os materiais deverão ser de boa qualidade e atender às seguintes normas brasileiras da ABNT:

- Blocos cerâmicos: NBR 7171

Alex Sousa
ENG^o CIVIL
RNP 2610815069³

- Tijolos cerâmicos maciços: NBR 7170
- Argamassas: NBR 7215, NBR 7223 e NBR 8522
- Tubos e conexões de PVC soldável para instalações prediais: NBR 5648
- Tubos e conexões de PVC para esgoto sanitário predial: NBR 10570, NBR 7367
- Bacia sanitária: NBR 9060, NBR 6498
- Lavatório: NBR 10353
- Torneiras: NBR 10281
- Registros: NBR 10071, NBR 11306, NBR 10929
- Caixas de descarga: NBR 11852
- Cimento Portland : NBR 5732
- Agregados para concreto : NBR 7211
- Fator água/cimento : NBR 6118

4. Execução da obra

As recomendações a seguir devem ser adotadas, sem prejuízo às normas brasileiras pertinentes e, de forma alguma pretendem esgotar o assunto. Em casos aonde as recomendações não se mostrem adequadas, sua aplicação se torne extremamente difícil, em casos omissos ou em que não haja uma boa compreensão, o corpo técnico da FUNASA deverá ser consultado.

4.1 - Locação da obra

A casa e demais obras deverão ser locadas de forma que o terreno naturalmente propicie o fluxo dos esgotos na direção do tanque séptico e em seguida para o sumidouro e, de preferência, que a frente da casa esteja voltada para o nascente.

A adoção de qualquer outro projeto é permitida porém, neste caso, a conveniada deverá apresentar um projeto específico para cada tamanho de casa, os quais estarão sujeitos às seguintes condições para que venham a ser aceitos pela FUNASA:

- Só poderão ser utilizados materiais e serviços que estejam previstos na planilha orçamentária do projeto da casa modelo;
- O projeto específico deverá atender a todos os requisitos, técnicos e funcionais, do projeto modelo;
- O custo total da casa de forma alguma poderá ser maior que o da casa modelo com o mesmo número de quartos;
- Os materiais empregados deverão ser da mesma qualidade dos empregados na casa modelo;
- Os materiais e serviços previstos para a casa modelo que porventura não sejam utilizados serão descontados do valor da casa.

As casas que necessitarem de alterações para o atendimento aos portadores de necessidades especiais, serão objeto de análise em separado, satisfazendo às normas atinentes e, neste caso, os custos e itens adicionais poderão ser incluídos no orçamento.

O tanque séptico deverá ser instalado o mais próximo possível da via pública, em cota topográfica inferior à da casa e, de preferência, na frente da casa.

O sumidouro deverá ser locado em terreno permeável seguindo a orientação do item 4.8.2.2 desta especificação técnica. Em caso de solos de baixa porosidade e/ou com lençol freático próximo à superfície, onde a água subterrânea é explorada para consumo humano em cisternas, consultar o corpo técnico da FUNASA.

Caso a localidade já conte com rede de esgoto sanitário, o ramal de esgoto da casa deverá ser lançado diretamente na rede coletora de esgoto pública e, neste caso, a

fossa e o sumidouro não deverão ser orçados e nem construídos. Caso estejam incluídos no orçamento deverão ser descontados.

4.2 Fundação

A fundação da casa deverá ser executada em alvenaria de pedra calcária e ou quartzosa em junta seca, ou estrutura equivalente, conforme a disponibilidade do material na região e construída de forma a garantir a estabilidade das edificações. A alvenaria de fundação deverá ter as seguintes dimensões:

- Largura igual a 30 cm (trinta centímetros);
- Altura (profundidade) igual a 40 cm (quarenta centímetros);
- O comprimento deverá apoiar todas as paredes da casa, inclusive as paredes que apóiam a pia e o tanque de lavar roupas.

As cavas para a fundação deverão ser agulhadas com pedra de mão, e apiloadas com maço de ferro, de 8 a 10 kg. As cavas serão preenchidas com pedras em junta seca, acomodadas e compactadas também com o referido maço de ferro de 8 a 10 kg, até o nível 0 dos 40 cm (da profundidade). Sobre esta camada haverá uma camada regularizadora em concreto com resistência característica à compressão $f_{ck} = 20\text{MPa}$, com espessura de 5 cm ao longo desta sapata corrida. Em seguida será executada a alvenaria de tijolo maciço uma vez, em altura de 15 cm sendo que, entre primeira e segunda camada haverá $2\varnothing = 6,3\text{mm}$ ($1/4''$) em CA 50, mais $2\varnothing = (1/4'')$ entre a segunda e a terceira camada totalizando 4 barras corridas.

A fundação deverá ser disposta e construída de forma a não interferir de nenhuma maneira com a fundação da casa existente, ou de qualquer outra construção.

Uma atenção especial deverá ser dada à execução da fundação, no que se refere ao nivelamento e ao esquadro, de forma a permitir a construção adequada das paredes da casa.

As pedras serão de dimensões regulares, de conformidade com a indicação do projeto. Não será admitida a utilização de pedras originadas de rochas em decomposição.

4.3 Paredes

4.3.1 Alvenaria

As paredes de alvenaria da casa deverão ser executadas com blocos cerâmicos de vedação, com resistência à compressão igual ou superior a 2,5 MPa, com dimensões nominais de 9x19x19 cm, e deverão ser assentados em juntas de 9,0 cm argamassada, traço 1:5 de cimento e areia média lavada. A alvenaria deverá ser executada em prumo, nível e esquadro perfeito.

Para a perfeita aderência do emboço, será aplicado chapisco de argamassa de cimento e areia, no traço em volume de 1:3, sobre a alvenaria e em seguida será aplicado o emboço.

Os blocos a serem empregados nas alvenarias com função portante ou de vedação deverão apresentar dimensões padronizadas, sem grandes desvios de forma e grandes variações dimensionais que repercutam no excessivo consumo de argamassas de assentamento ou de revestimento. Nas alvenarias portantes, as irregularidades geométricas dos blocos redundariam ainda na falta de uniformidade das juntas de assentamento, com conseqüente surgimento de tensões concentradas e diminuição da

resistência global da parede.

A qualidade final de uma alvenaria dependerá substancialmente dos cuidados a serem observados na sua execução, os quais deverão ser iniciados pela correta locação das paredes e do assentamento da primeira fiada de blocos (nivelamento do qual dependerá a qualidade e a facilidade de elevação da alvenaria).

A construção dos cantos deve ser executada com todo cuidado possível (nivelamento, perpendicularidade, prumo, espessura das juntas), passando os cantos a constituírem-se em gabarito para a construção em si, das paredes. O emprego de uma régua graduada (escantilhão) será de grande valia na elevação dos cantos, devendo-se assentar os blocos aprumados e nivelados (auxílio de linha esticada). A verificação do prumo deve ser efetuada continuamente ao longo da parede, de preferência na sua face externa; o prumo e o vão livre entre as laterais (ombreiras) de portas e janelas deverão ser verificados com todo o cuidado.

Os blocos devem ser assentados nem muito úmidos nem muito ressecados, na operação de assentamento os blocos deverão ser firmemente pressionados uns contra os outros, buscando-se compactar a argamassa tanto nas juntas horizontais quanto nas verticais. O cuidado de proteger o chão com papelão ou plástico, ao lado da alvenaria em elevação, permite o reaproveitamento imediato da argamassa expelida das juntas, que de outra forma estaria perdida.

Na elevação de paredes relativamente esbeltas, em regiões sujeitas a ventos fortes, é conveniente escorar a parede lateralmente, numa fase em que sua capacidade de resistência ainda não foi atingida; na colocação de formas e cimbramentos para a construção de vergas, cintas ou lajes, deve-se evitar o destacamento de blocos recém-assentados pois tais destacamentos poderão se manifestar posteriormente nas faces das paredes, mesmo nas revestidas.

4.3.2 Comportamento mecânico

As alvenarias apresentam como regra geral, bom comportamento às cargas verticais centradas que produzem tensões de compressão axial; o mesmo não ocorre com as tensões de cisalhamento, provenientes, por exemplo, de recalques de fundação, ou com tensões de tração, naquelas de carregamentos verticais excêntricos.

Do ponto de vista da resistência à compressão das paredes em alvenaria, a forma geométrica e a resistência do material constituinte do bloco ou tijolo são os principais fatores intervenientes; nesse particular, Pereira da Silva* relata que:

- Nas alvenarias constituídas de tijolos maciços, a argamassa de assentamento, apresentando deformações transversais mais acentuadas que os tijolos, introduz no mesmo um estado triaxial de tensões: compressão vertical e tração nas duas direções do plano horizontal; ultrapassada a resistência à tração dos tijolos, começam a se manifestar fissuras verticais no corpo da parede;
- Para as alvenarias constituídas de tijolos vazados, outras tensões importantes juntar-se-ão às precedentes; no caso de blocos com furos verticais poderão ocorrer flambagem e destacamentos entre as nervuras, enquanto que em blocos com furos horizontais poderão, inclusive, ser introduzidas solicitações de flexão nas suas nervuras horizontais.

Além da forma geométrica do componente de alvenaria, diversos outros fatores intervêm na fissuração e na resistência final de uma parede e esforços axiais de compressão, tais como: módulos de deformação longitudinal e transversal dos componentes de alvenaria e da argamassa de assentamento; rugosidade superficial e porosidade dos blocos ou tijolos; poder de aderência, retenção de água, elasticidade,

resistência e índice de retração da argamassa de assentamento; espessura, regularidade do tipo de junta de assentamento e, finalmente esbeltez da parede produzida.

Em função de diversos trabalhos de pesquisa, pode-se chegar às seguintes conclusões gerais para as alvenarias:

- A resistência da alvenaria é inversamente proporcional ao número de juntas de assentamento
- Componentes assentados com juntas de amarração produzem alvenarias com resistência significativamente superior àquelas com juntas verticais apuradas
- A espessura ideal das juntas de assentamento, horizontais e verticais, situa-se em torno de 10 mm
- Os blocos com furos retangulares (tijolos paulistas) apresentam resistência à compressão significativamente superior àquela verificada para blocos com furos circulares (tijolos baianos)
- Blocos cerâmicos de vedação com resistência à compressão igual ou superior a 2,5 MPa apresentam potencialidade para serem aplicados em alvenarias portantes de casas térreas (blocos com largura de 9 ou 14 cm).

4.3.3 Vãos em paredes de alvenaria

Na execução das paredes são deixados os vãos de portas e janelas. No caso das portas os vãos já são destacados na primeira fiada da alvenaria e das janelas na altura do peitoril determinado no projeto. Para que isso ocorra devemos considerar o tipo de batente a ser utilizado, pois a medida do mesmo deverá ser acrescida ao vão livre da esquadria (Figura 1).





Figura 1 – Vão de alvenaria.

ALEX SOUSA
ENG^o CIVIL
RNP 2610815069

Sobre o vão das portas e sobre e sob os vãos das janelas devem ser construídas vergas (Figuras 2 e 3).

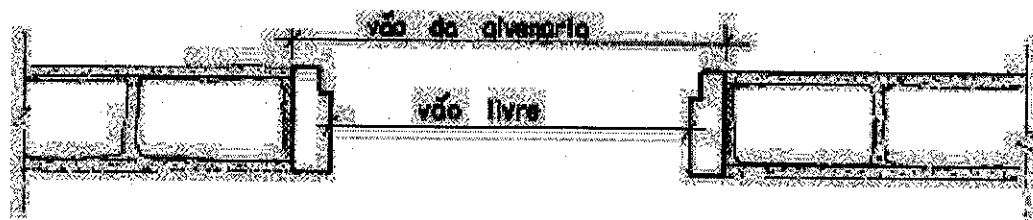
Quando trabalha sobre o vão, a função da verga é evitar as cargas nas esquadrias e quando trabalha sob o vão, têm a finalidade de distribuir as cargas concentradas uniformemente pela alvenaria inferior.

As vergas podem ser pré-moldadas ou moldadas no local, e devem exceder ao vão no mínimo 30 cm ou 1/5 do vão.



Figura 2 - Vergas sobre e sob os vãos



Figura 3 - Vergas em alvenaria de tijolo furado para vãos até 1,00m e entre 1,00m e 2,00m

4.3.4 Paredes de tijolos

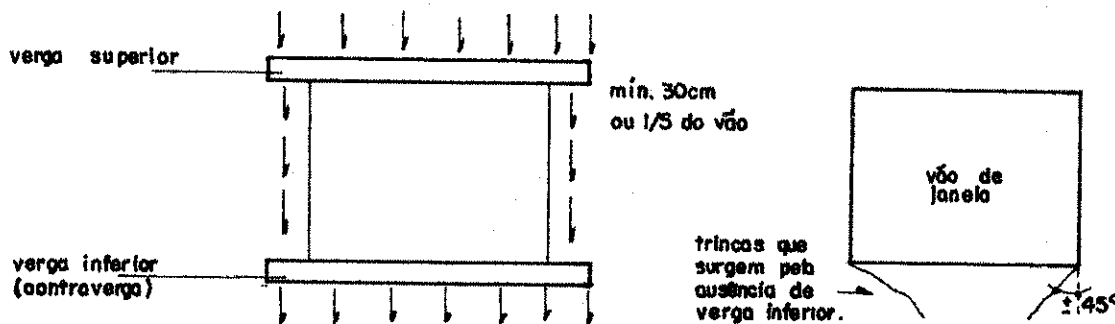
As paredes serão erguidas conforme o projeto de arquitetura. O serviço é iniciado pelos cantos (Figura 4) após o destacamento das paredes (assentamento da primeira fiada), obedecendo ao prumo de pedreiro para o alinhamento vertical (Figura 5) e o escantilhão no sentido horizontal (Figura 4).

Os cantos são levantados primeiro porque, desta forma, o restante da parede será erguida sem preocupações de prumo e horizontalidade, pois se estica uma linha entre os dois cantos já levantados, fiada por fiada.

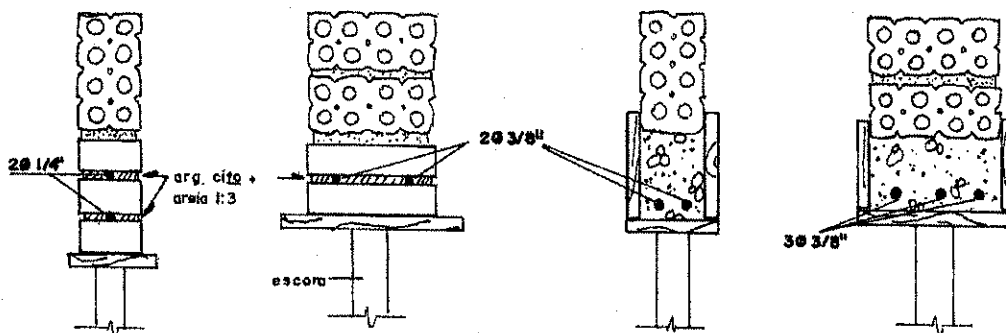
A argamassa de assentamento utilizada é de cimento e areia no traço 1:2:8.



Figura 4 - Detalhe do nivelamento da elevação da alvenaria.



Figura 5 - Detalhe do prumo das alvenarias.

Alex Sousa
ALEX SOUSA
ENG^o CIVIL
RNP: 2610815069

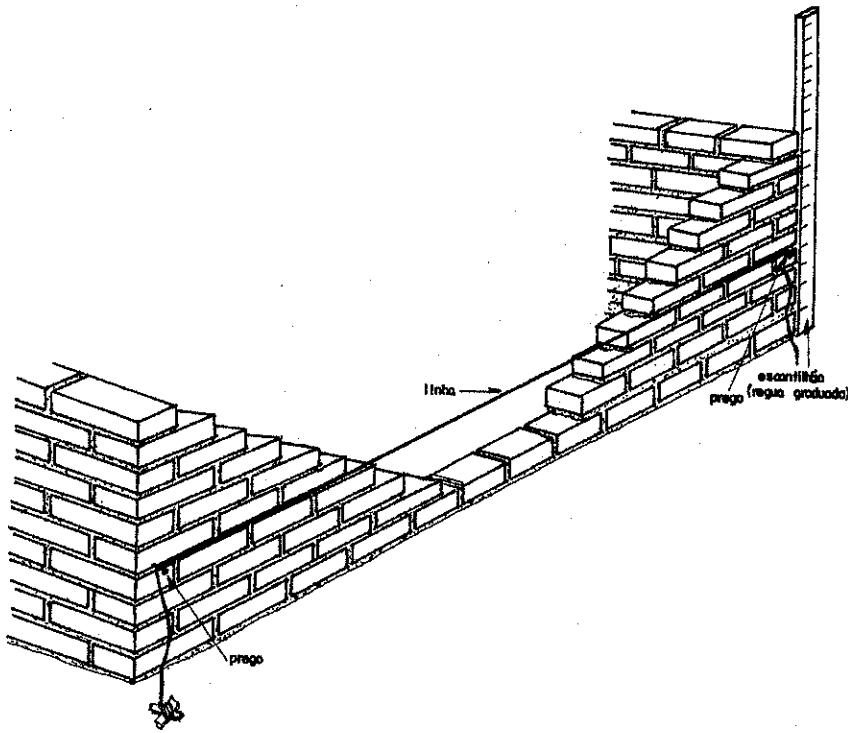
Podemos ver nos desenhos a maneira mais prática de executarmos a elevação da alvenaria, verificando o nível e o prumo (Figuras 6, 7 e 8).

1º – Colocada a linha, a argamassa é disposta sobre a fiada anterior, conforme a Figura 6.

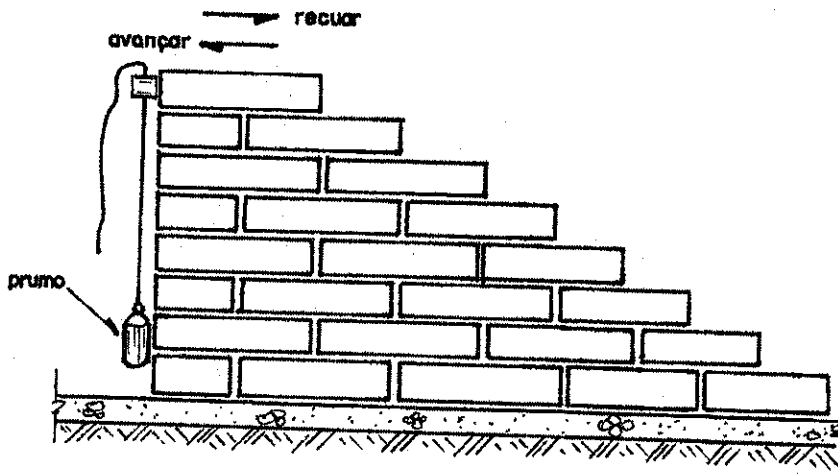

Figura 6 - Colocação da argamassa de assentamento

2º - Sobre a argamassa o tijolo é assentado com a face rente à linha, batendo e acertando com a colher conforme Figura 7.

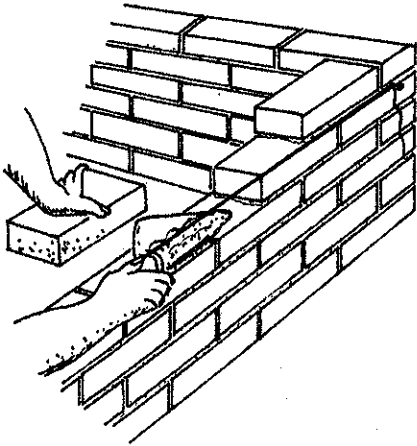

Figura 7- Assentamento do tijolo

3º - A sobra de argamassa é retirada com a colher, conforme Figura 8.



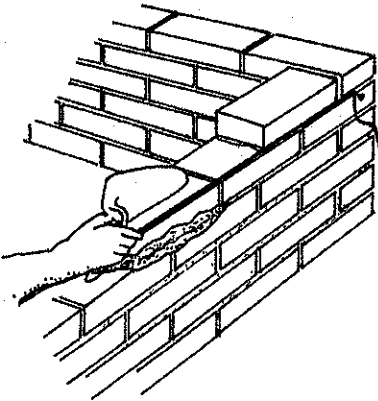

Figura 8 - Retirada do excesso de argamassa

ALEX SOUSA
ENGº CIVIL
RNP 2610815069

4.3.5 Amarração dos tijolos

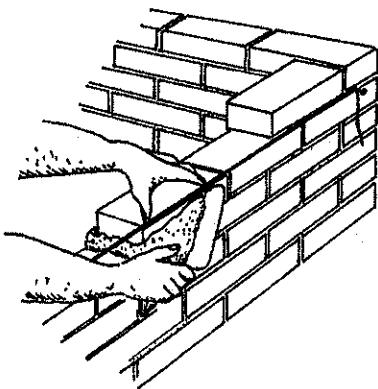
Os elementos de alvenaria devem ser assentados com as juntas desencontradas, para garantir uma maior resistência e estabilidade dos painéis.

a - Ajuste comum ou corrente é o sistema que deverá ser utilizado (Figura 10)



Figura 10 - Ajuste corrente (comum)

4.3.6 Formação dos cantos de paredes

É de grande importância que os cantos sejam executados corretamente, pois como já visto, as paredes iniciam-se pelos cantos. A Figura 11 mostra a execução do canto da parede.

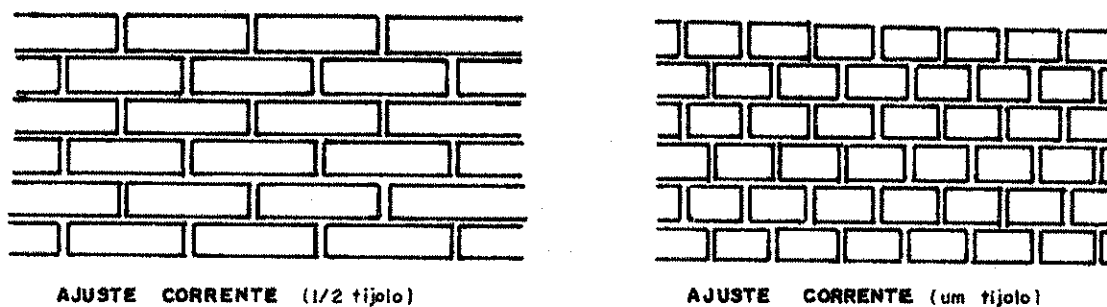

Figura 11 - Canto em parede de meio tijolo no ajuste comum

Alex
ALEX SOUSA
ENG° CIVIL
RNP: 2610815069

4.3.7 Empilhamento de tijolos maciços

Para conferir na obra a quantidade de tijolos maciços recebidos, é comum empilhar os tijolos de maneira como mostra a Figura 12. São 15 camadas, contendo cada 16 tijolos, resultando 240. Como coroamento, arrumam-se mais 10 tijolos, perfazendo uma pilha de 250 tijolos. Costuma-se, também, pintar ou borrifar com água de cal as pilhas, após cada descarga do caminhão, para não haver confusão com as pilhas anteriores.

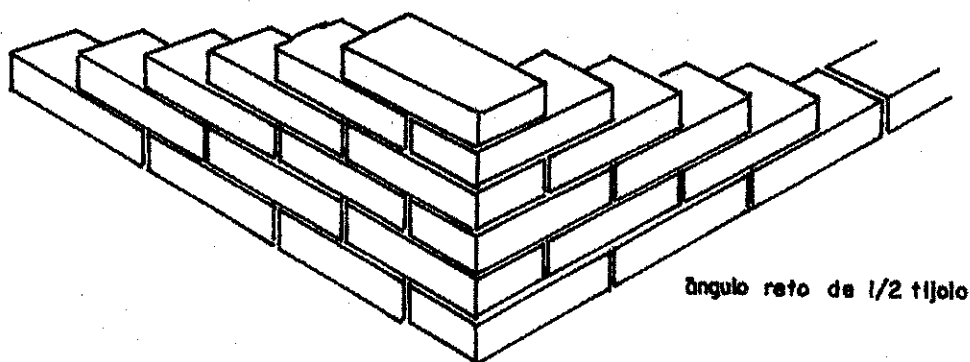

Figura 12 - Empilhamento do tijolo maciço

4.3.8 Cortes em tijolos maciços

O tijolo maciço permite que seja dividido em diversos tamanhos, o que facilita no momento da execução. Podemos dividi-lo pela metade ou em $1/4$ e $3/4$ de acordo com a necessidade (Figura 13).

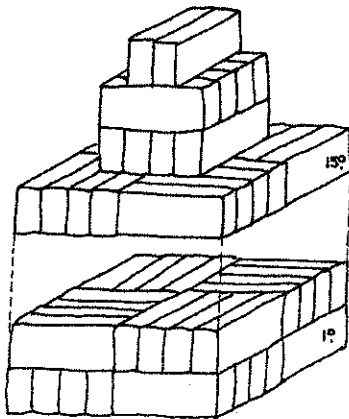

Figura 13 - Corte do tijolo maciço

4.4 Revestimento

Após a instalação das tubulações, a alvenaria da parede da casa deverá ser chapiscada com argamassa de cimento com areia fina traço 1:3 e posteriormente revestida com emboço de cimento e areia traço 1:2:8, com 1,0 cm de espessura.

ALEX SOUSA
ENG^o CIVIL
RNP: 2610815069

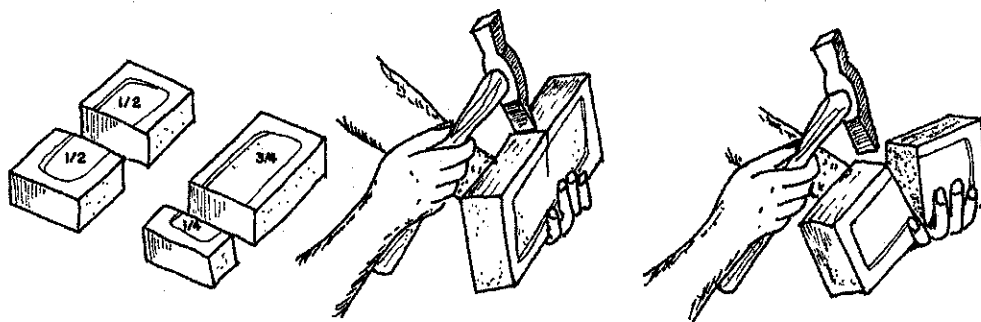
- **Banheiro, pia e tanque**

No banheiro, sobre a camada de emboço da parede será assentada cerâmica esmaltada (20x30 cm), linha popular PEI-4 sendo assentada com argamassa colante, com rejuntamento em cimento branco, altura 1,8 m.

No caso da pia e do tanque, deverá ser feito acabamento em cerâmica esmaltada (30x20 cm), linha popular PEI-4, assentada com argamassa colante, com rejuntamento em cimento branco, sobre a pia de cozinha e o tanque de lavar roupas, até a altura de 60 cm ao longo da extensão da peça, mais 60 cm para cada lado. Contar do nível da pia ou do tanque, conforme o caso.

Atenção especial deverá ser dada ao encontro do telhado com a parede, que deverá ser vedado, ou emboçado, com argamassa, interna e externamente, impossibilitando a acesso de morcegos e insetos ao interior da casa.

4.5 Pintura

Todas as paredes deverão ser pintadas com tinta pva látex exterior cor branca, em duas demãos. Na parte externa, a partir do piso até 80 cm de altura, as paredes deverão receber uma camada de chapisco na cor natural, sobre o emboço; acima desta altura as paredes deverão ser pintadas na cor branca. As portas deverão ser pintadas interna e externamente com tinta esmalte sintética, na cor azul noturno, em duas demãos. A pintura deverá ser durável, ter bom acabamento e proporcionar um bom aspecto à obra.

A pintura deverá ser firme e de forma alguma desprender-se da parede quando tocada com as mãos.

A pintura deverá atender aos seguintes requisitos básicos:

a) Proteção da base ou substrato: a pintura deve proteger o substrato contra a umidade, evitando que os agentes agressivos o atinjam, durante a sua vida útil;

b) Proteção do interior da edificação: a pintura não deve permitir o aparecimento de pontos ou manchas de umidade no interior da edificação. A capacidade de repelência de água deve permanecer inalterada ao longo da vida útil da pintura;

c) Resistência aos ataques biológicos: a pintura não deve permitir o crescimento de musgos, fungos, bactérias ou qualquer tipo de microorganismos em sua superfície;

d) Efeito estético: a pintura deve manter a homogeneidade de cor e brilho ao longo da sua vida útil. Não devem ocorrer alterações desiguais na cor e no brilho.

4.6 Forro

Deverá ser executada laje de forro no banheiro, pré-moldada ou maciça, conforme detalhada em projeto, com posterior revestimento em chapisco, reboco e pintura.

4.7 Pavimentação

4.7.1 Interior da casa

Após a instalação dos tubos e conexões para a o escoamento do esgoto, e do apiloamento e nivelamento da superfície de terra com auxílio de um maço de 8 kg e uma régua para sarrafo, deverá ser executado um contra-piso, com espessura de 5,0 cm (cinco centímetros) de concreto, no traço 1:2½:5, fck=15MPa, e também deverá ser

ALEX SOUSA
ENGº CIVIL
RNP: 2610815069

socada com maço de 8 kg e sarrafeada. Em seguida deverá ser executado o piso com argamassa de cimento e areia média traço 1:3, com espessura de 1 cm, resultando numa superfície plana com cota de 6,0 cm acima da cota da calçada, com declividade de no mínimo 2% de forma a dirigir as águas servidas para o ralo, ou para fora da casa, conforme o projeto. O piso interno não deverá apresentar fissuras visíveis, furos, saliências, depressões, ou quaisquer outros defeitos, nem tão pouco apresentar resíduos de pintura (piso queimado cor natural).

4.7.2 Calçada

Deverá ser construída uma calçada em volta da casa, conforme o projeto, de forma que após concluída deverá resultar em uma superfície plana com 5cm (cinco centímetros) de espessura, com juntas de dilatação a cada metro e com cota de no mínimo 15 cm acima do solo. A calçada deverá ter declividade de no mínimo 2%, de forma a afastar as águas pluviais da casa. A calçada deverá ser executada com concreto, no traço 1:2½:5, fck=15MPa, com acabamento em argamassa de cimento e areia média traço 1:3, e não deverá apresentar fissuras visíveis, furos, saliências, depressões, ou quaisquer outros defeitos, nem tão pouco apresentar resíduos de pintura.

O detalhe construtivo de alicerce, sob qualquer parede e calçada respectivamente, deverá ser executado em alvenaria de pedra quartzosa ou equivalente, em junta argamassada, traço, 1:5, de cimento e areia média lavada, conforme especificado no desenho 8/8 - detalhe de alicerces/fundações e calçadas.

4.8 Instalações hidrossanitárias

Serão aplicados tubos e conexões em PVC rígido tipo soldável, normatizados, de boa qualidade.

Os testes das instalações hidrossanitárias deverão ser efetuados pelo Engenheiro Executor e Engenheiro Fiscal da obra.

4.8.1 Instalações hidráulicas

Para a instalação de tubulações embutidas em paredes de alvenaria, os tijolos deverão ser recortados cuidadosamente com talhadeira, conforme marcação prévia dos limites de corte. As tubulações embutidas serão fixadas pelo enchimento do vazio restante nos rasgos com argamassa de cimento e areia traço 1:4.

As instalações hidráulicas deverão ser executadas conforme detalhe isométrico do projeto, respeitando as especificações técnicas e construtivas para o material utilizado, garantindo o perfeito funcionamento, estanqueidade e funcionalidade. As posições e cotas dos pontos de consumo deverão ser as mesmas previstas no projeto e não será tolerado um desvio maior que 2 cm.

Para a execução das juntas soldadas de canalização de PVC rígido dever-se-á:

- Limpar a bolsa da conexão e a ponta do tubo e retirar o brilho das superfícies a serem soldadas com auxílio de lixa apropriada
- Limpar as superfícies lixadas com solução apropriada
- Distribuir adequadamente, em quantidade uniforme, com um pincel ou com a própria bisnaga, o adesivo nas superfícies a serem soldadas
- Encaixar as extremidades e remover o excesso de adesivo.

4.8.2 Instalações Sanitárias

As tubulações aparentes serão sempre fixadas na alvenaria por meio de braçadeiras ou suportes.

As tubulações enterradas serão assentadas de acordo com o alinhamento, elevação e com cobertura tal que não ocorra a sua deformação, quando sujeita às solicitações oriundas do peso da terra de cobertura e do trânsito de pessoas, animais e equipamentos que porventura existam no local. As tubulações enterradas poderão ser assentadas sem embasamento, desde que as condições de resistência e qualidade do terreno o permitam.

Deverão ser executadas conforme detalhado no projeto, respeitando-se as especificações técnicas e construtivas do material utilizado, bem como os dispositivos necessários para o afastamento dos dejetos e águas servidas para a fossa séptica e sumidouro, de forma a proporcionar um bom escoamento.

Para a execução das juntas elásticas de canalizações de PVC rígido, dever-se-á:

Limpar a bolsa do tubo e a ponta do outro tubo das superfícies a serem encaixadas, com auxílio de estopa comum;

- Introduzir o anel de borracha no sulco da bolsa do tubo;
- Aplicar pasta lubrificante adequada na parte visível do anel;
- Introduzir a ponta do tubo até o fundo do anel e depois recuar aproximadamente 1 cm.

As peças sanitárias deverão ser instaladas conforme recomendações dos fabricantes, de modo que fiquem bem acabadas, firmes e funcionando adequadamente.

Os lavatórios serão de louça branca suspenso 29,5x39,0 cm, padrão popular e as caixas de descarga serão de sobrepor de plástico com capacidade de 9 litros, com tubos de descarga, engates flexíveis e bóia. Eles deverão ser firmemente fixados com parafusos e em esquadro perfeito com a parede.

As bacias sanitárias deverão ser de louça branca, padrão popular e deverão ser fixadas com parafusos, estar firmemente assentados e nivelados com o piso, de forma que a sua remoção só seja possível com a utilização de ferramentas.

Para a firme fixação da caixa de descarga e do lavatório, deverão ser chumbados e amarrados na alvenaria, blocos de madeira de 8 x 8 x 10 cm na alvenaria, com argamassa de cimento e areia lavada traço 1:4. Os blocos de madeira deverão ser localizados de forma que a caixa de descarga e o lavatório possam ser neles firmemente aparafusados.

Os mesmos blocos de madeira deverão ser chumbados no piso para a fixação das bacias sanitárias.

Alternativamente a caixa de descarga, o lavatório e a bacia sanitária poderão ser fixados através de buchas plásticas que se fixarão diretamente na alvenaria; os blocos de madeira seriam então substituídos por blocos cerâmicos grauteados e assentados em posição adequada para a fixação das buchas plásticas.

Serão instalados chuveiros plásticos brancos simples 1/2".

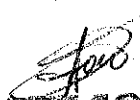
ALEX SOUSA
ENGº CIVIL
RNPº 2610815069

4.8.2.1 Tanque séptico

Deverá ser construído com manilhas de concreto armado com as seguintes dimensões: diâmetro interno de 1,00m, profundidade de 1,50m, sendo 1,20m de profundidade útil. O fundo do tanque séptico deverá ser de concreto simples com espessura de 0,04m (traço 1:3:4). A tampa deverá ser de laje pré-fabricada de concreto armado (cimento, areia grossa lavada e brita 0 – traço 1:3:3), medindo \varnothing 1,08m e 0,04m de espessura e ferragem com ferro CA 60 \varnothing 3/16”;

Antes de entrar em funcionamento, encher os tanques sépticos com água para verificar seu funcionamento adequado e se não há vazamentos. Os testes de estanqueidade do tanque séptico deverão ser efetuados pelo Engenheiro Executor e Engenheiro Fiscal da obra.

A NBR 7229/93 prevê os seguintes tipos de fossas sépticas:

- a) de câmara única.
- b) de câmaras em série
- c) de câmaras sobrepostas.

4.8.2.1.1 Dimensionamento

São dados básicos para o dimensionamento:

- número de pessoas a serem atendidas
- volume de esgoto produzido por pessoa por dia. O volume de esgoto produzido por pessoa por dia é função do nível de consumo de água. No caso de não haver dados locais, a NBR fornece uma tabela com indicações para diversos tipos de prédios
- volume de lodo fresco produzido por pessoa por dia ou taxa de acumulação total de lodo e espuma por pessoa por ano. O volume de lodo fresco produzido por pessoa por dia é função da dieta da população e do material de limpeza anal. Para prédios com ocupação permanente a NBR 7229 assume o valor de 1,0 l/hab./dia e valores menores para prédios de ocupação temporária.



ALEX SOUSA
ENG° CIVIL
RNP 2610815069

4.8.2.1.2 Dimensionamento de fossas de câmara única

O dimensionamento do tanque séptico deverá atender ao disposto na NBR 7229/93, que também recomenda a **limpeza com intervalo máximo de um ano**.

As seguintes medidas e relações devem ser observadas nas fossas de câmara única:

- Profundidade útil mínima : 1,20 m
- Largura interna mínima : 0,80 m
- Relação comprimento/largura entre 2 e 4
- A largura não deve ultrapassar duas vezes a profundidade
- O diâmetro interno não deve ser superior a duas vezes a profundidade útil.

4.8.2.2 Sumidouro

São previstos dois sumidouros, separados de no mínimo 3 metros, para as casas de três e de quatro quartos e um sumidouro para as casas de um e de dois quartos.

Previamente deverá ser realizado teste de percolação atendendo aos critérios estabelecidos na norma ABNT NBR 7.229/97, para conhecer a capacidade de absorção do terreno, na proporção de um teste para cada 10 (dez) casas. A realização deste teste deverá ser acompanhada por um técnico da FUNASA.

Deverão ser locados com afastamento de 3 vezes o diâmetro, ou no mínimo a 3,00m do tanque séptico, distante a 1,50m de quaisquer obstáculos, tais como paredes, árvores, ou divisa de terreno, e de acordo com o espaço ou tamanho do mesmo.

Os sumidouros deverão ser construídos em uma escavação cilíndrica, na profundidade e diâmetro, observando sempre a capacidade de infiltração do solo daquela região e o número de pessoas residentes naquele domicílio.

As paredes do sumidouro deverão ser executadas em alvenaria de blocos cerâmicos 10 x 20 x 20 com os furos dispostos radialmente, de tal maneira que permita a infiltração do efluente da fossa séptica no terreno sem que haja o desmoronamento das paredes do sumidouro.

No caso de terrenos onde o lençol freático estiver a uma profundidade menor que 1,50 m abaixo da cota de fundo do sumidouro, deverão ser adotadas variações deste, seja em profundidade, diâmetros e/ou outras soluções para infiltração de efluentes líquidos, previstas na Norma 7229/97 da ABNT, **cabendo ao técnico da FUNASA a aprovação da solução adotada.**

O dimensionamento do sumidouro deverá observar a NBR 13.969/97.

$$Su = \pi x D (h + D/4) \geq (C \times N) / (1000 \times Ta)$$

onde : *Su* = superfície útil em m²

D = diâmetro externo = 1,50 m

h = profundidade abaixo da geratriz inferior da canalização de entrada = 2,75 m

$\pi = 3,14$

Ta = taxa máxima de aplicação diária = 0,065 , NBR 13969/97, pág. 25

$$Su = 3,14 \times 1,50 \times [2,75 + (1,50/4)] \geq (100 \times 5) / (1000 \times 0,037)$$

$$Su = 14,72 \geq 13,51$$

Foi adotada a taxa máxima de aplicação (coeficiente de infiltração) de 0,065

ALEX SOUSA
ENGº CIVIL
RNPº 2610815069

m³/m².dia, o que corresponde a um tempo de percolação (infiltração) de 4.4 min./cm, no teste padrão ABNT. Conforme for a taxa de percolação medida no local, as dimensões do sumidouro deverão ser alteradas.

4.8.3 Pia de cozinha

As pias serão em mármore sintético, granilite ou granitina, assentadas sobre parede de alvenarias de tijolos de barro comum maciço até uma altura de 0,80 a 0,90m, com argamassa de cimento e areia, proporcionando rigidez e estabilidade ao conjunto.

O material da pia de cozinha não poderá liberar substâncias tóxicas; não deverá ser áspero ou poroso; não deverá favorecer o acúmulo de gordura, e nem favorecer a proliferação de musgos, fungos, ou qualquer tipo de microorganismo, quando em contato com a água ou qualquer detergente ou produto de limpeza comercial, a base de cloro ou amoníaco; deverá ser resistente à abrasão ou qualquer outra solicitação advinda do processo de utilização, instalação ou de limpeza.

A pia de cozinha deverá ser resistente, de forma que possa ser instalada sem que se deforme ou deteriore, suportando ainda a queda de painéis sem que se quebre.

As pias de cozinha deverão possuir instalações hidráulicas e sanitárias necessárias ao seu bom funcionamento e conforto do usuário, devendo ser devidamente instaladas a caixa de gordura, válvula da pia, torneira e demais tubos e conexões conforme previsto no projeto.

4.8.4 Tanque de lavar roupas

Os tanques serão de cimento, com uma bacia e um batedouro separados, assentados sobre paredes de alvenaria de blocos cerâmicos 10x20x20, até uma altura de 0,80 a 0,90m, com argamassa de cimento e areia, proporcionando rigidez e estabilidade ao conjunto.

O material do tanque não deverá liberar substâncias tóxicas; não deverá ser poroso, e nem favorecer a proliferação de musgos, fungos, ou qualquer tipo de microorganismo, quando em contato com a água, qualquer detergente ou produto de limpeza comercial; deverá ser resistente à abrasão ou qualquer outra solicitação advinda do processo de utilização, instalação ou de limpeza.

O tanque deverá ser resistente para que possa ser instalado sem que se deforme ou deteriore.

Os tanques de lavar roupas deverão possuir instalações hidráulicas e sanitárias necessárias ao seu bom funcionamento e conforto do usuário. Deverão ser devidamente instaladas a caixa sifonada, as válvulas do tanque e do batedor de roupas, demais tubos e conexões conforme previsto no projeto.

4.8.5 Caixa de passagem

Deve ser construída de forma a convergir e facilitar o perfeito escoamento dos dejetos e das águas servidas, para a fossa séptica.

As caixas devem ser construídas conforme o projeto de forma que seu interior seja preenchido com argamassa de cimento alisado, formando um canal, de modo que nunca acumule dejetos ou águas servidas em seu interior.



ALEX SOUSA
ENG^o CIVIL
RNP 2610815069

4.8.6 Metais e Acessórios

- As torneiras serão de metal amarelo, de 1/2" ou 3/4", curta para lavatórios e tanques e longa para pias de cozinha.
- Válvulas, sifão e engates flexíveis serão em PVC branco.
- Registros de gaveta e pressão serão brutos, sem acabamento.

4.9 Cobertura

Deverão ser empregadas telhas de barro tipo plan de boa qualidade, ou seja, deverão apresentar resistência mecânica, estabilidade dimensional e durabilidade compatíveis com o disposto nas normas brasileiras e não apresentar absorção de água.

As telhas deverão ser instaladas em duas águas, com uma declividade mínima de 22%. Se utilizada outro tipo de telha, a inclinação deverá obedecer à recomendação do fabricante.

O beiral deve ser de no mínimo 45 cm (mínimo de uma telha e meia, livre após a parede) A última carreira das telhas de cada água deverá encontrar-se, no ponto mais alto do telhado, aonde deverá ser ancorada com argamassa, e arrematada com a cumeeira, conforme o disposto no projeto. Na cobertura de telha plan não será admitido o encontro de duas capas dentro de uma mesma bica, obedecendo assim a uma distancia mínima de 3 (três) centímetros entre as capas.

O telhado deverá ser alinhado e nivelado sem apresentar nenhuma ondulação, tortuosidade ou desalinhamento em sua extensão. O emboçamento será executado em argamassa mista de cimento e área média ou fina sem peneirar, no traço 1:2:9, ao longo da cumeeira e das quatro extremidades inclinadas do telhado.

A estrutura do telhado será feita em madeira de primeira qualidade (ou equivalente), com peso específico superior a 650 kg/m³, serrada, (tipo vigota de 0,06 x 0,12 x 3,5m) com espaçamento entre vigotas de 1,00 a 1,10 m e balanço de beiral inferior a 0,50 m, sem execução de tesouras, apoiada em uma cinta de tijolo maciço de 1/2 vez com 3 (três) fiadas intercaladas por 2 (duas) camadas com 2 (duas) barras de ferro de diâmetro de 6 mm, ou em superfícies capaz de resistir toda a distribuição longitudinal das cargas nas paredes (nunca apoiado sobre tijolo furado). Sobre as vigotas serão apoiados os ripões de 0,03 x 0,04 m x corridos, no espaçamento do apoio das telhas, em duas águas.

4.10 Esquadrias de ferro

4.10.1 Materiais

Todos os materiais utilizados nas esquadrias de ferro deverão respeitar as indicações e detalhes do projeto, isentos de falhas de laminação e defeitos de fabricação. Os perfis, barras e chapas de ferro utilizadas na fabricação das esquadrias serão isentos de empenamentos, defeitos de superfície e diferenças de espessura. As dimensões deverão atender às exigências de resistência pertinentes ao uso, bem como aos requisitos estéticos indicados no projeto.

A associação entre os perfis, bem como com outros elementos da edificação, deverá garantir uma perfeita estanqueidade às esquadrias e vãos a que forem aplicadas. Sempre que possível, a junção dos elementos das esquadrias será realizada por solda, evitando-se rebites e parafusos. Todas as juntas aparentes serão esmerilhadas e aparelhadas com lixas de grana fina. Se a sua utilização for estritamente necessária, a disposição dos rebites ou parafusos deverá torná-los tão invisíveis quanto possível.

As seções dos perfilados das esquadrias serão projetadas e executadas de forma que, após a colocação, sejam os contra marcos integralmente recobertos. Os cortes, furações e ajustes das esquadrias serão realizados com a máxima precisão. Os furos para rebites ou parafusos com porcas deverão liberar folgas suficientes para o ajuste das peças de junção, a fim de não serem introduzidos esforços não previstos no projeto. Estes furos serão escareados e as asperezas limadas ou esmerilhadas. Se executados no canteiro de serviço, serão realizados com brocas ou furadeiras mecânicas, vedado a utilização de furador manual (punção).

Os perfilados deverão guardar perfeito esquadro. Todos os ângulos ou linhas de emenda serão esmerilhados ou limados, de modo a serem removidas as saliências e asperezas da solda. As superfícies das chapas ou dos perfis de ferro destinados às esquadrias deverão ser submetidas a um tratamento preliminar antioxidante adequado.

O projeto das esquadrias deverá prever a absorção de flechas decorrentes de eventuais movimentos da estrutura, a fim de assegurar a não deformação e o perfeito funcionamento das partes móveis das esquadrias. Todas as partes móveis serão providas de pingadeiras ou dispositivos que garantam a perfeita estanqueidade do conjunto, impedindo a penetração de águas pluviais.

O transporte, armazenamento e manuseio das esquadrias serão realizados de modo a evitar choques e atritos com corpos ásperos ou contato com metais pesados, como o aço, zinco e cobre, ou substâncias ácidas ou alcalinas.

Material e tipo de esquadrias especificadas na planilha orçamentária.

4.10.2 Processo Executivo

A instalação das esquadrias deverá obedecer ao alinhamento, prumo e nivelamento indicados no projeto. Na colocação, não serão forçadas a se acomodarem em vãos fora de esquadro ou dimensões diferentes das indicadas no projeto. As esquadrias serão instaladas através de contra marcos rigidamente fixados na alvenaria, concreto ou elemento metálico, por processo adequado a cada caso particular, como grapas, buchas e pinos, de modo a assegurar a rigidez e estabilidade do conjunto. As armações não deverão ser torcidas quando aparafusadas aos chumbadores ou marcos.

Para combater a particular vulnerabilidade das esquadrias nas juntas entre os quadros ou marcos e a alvenaria ou concreto, desde que a abertura do vão não seja superior a 5 mm, deverá ser utilizado um calafetador de composição adequada, que lhe assegure plasticidade permanente. Após a execução, as esquadrias serão cuidadosamente limpas, removendo-se manchas e quaisquer resíduos de tintas, argamassas e gorduras.

4.11 Caixa d'água

A caixa d'água poderá ser de polietileno, fibra de vidro, PVC ou material similar, desde que não tenha amianto na sua composição, devendo ser instalada em superfície lisa, sem qualquer ondulação ou quinas, obedecendo à orientação do fabricante. A caixa d'água deverá ser resistente aos efeitos das intempéries do tempo, sem que se deforme ou deteriore, uma vez que será instalada na área externa da casa.

O material da caixa d'água não deverá liberar substâncias tóxicas, e nem favorecer a proliferação de musgos, fungos, ou qualquer tipo de microorganismo, quando em contato com a água, ou qualquer produto de limpeza comercial, a base de cloro ou amoníaco, deverá ser resistente à abrasão ou qualquer outra solicitação advinda do processo de instalação ou de limpeza da caixa, deverá poder ser furada para a instalação das canalizações, sem apresentar fissuras ou rachaduras.

A caixa d'água deverá ser instalada com tampa, de forma a ficar centralizada, bem amarrada na cruzeta, e ter volume conforme indicado no projeto, sem trincas, rachaduras ou qualquer sinal de vazamento de água, e não deverá apresentar qualquer vestígio de pintura, ou de qualquer outro material de construção.

Neste projeto é prevista a utilização de caixas d'água de 500 litros para todas as casas.

4.12 Instalações Elétricas

Será permitida a execução de instalação elétrica, quando da reconstrução das casas que já eram dotadas de tais instalações. Deverão ser instalados o quadro de distribuição com o respectivo aterramento, os eletrodutos e as caixas de passagem, tomadas, bocais para as lâmpadas, interruptores e fiação, conforme projeto e orçamento. É vedada a utilização dos recursos provenientes do convênio ou da contrapartida para a aquisição ou instalação de quaisquer outros equipamentos ou materiais elétricos que não estejam previstos no projeto e na planilha orçamentária.

A instalação elétrica da edificação e de iluminação das áreas externas será executada com materiais normatizados, com mão de obra especializada, obedecendo aos padrões da boa técnica.

- Eletrodutos: serão do tipo PVC flexível corrugado.
- Fios e cabos: serão de condutor de cobre e isolamento antichama, nas dimensões especificadas em projeto.
- Tomadas e interruptores: serão do tipo embutido na parede, adequados para amperagem mínima de 10 A, 250 V.
- Quadros de Luz: será em PVC, conforme exigência da ABNT, com disjuntores instalados conforme projeto.

Os testes das instalações elétricas deverão ser efetuados pelo Engenheiro Executor e Engenheiro Fiscal da obra.

5. Limpeza

A obra deverá ser entregue sem nenhum vestígio de sobras de materiais de construção, e nem com resíduos de pintura. As cavas que porventura forem executadas deverão ser completamente fechadas.

6. Recebimento

O recebimento da obra dar-se-á após a fiscalização da conveniente, que emitirá um laudo de recebimento da obra, atestando a sua integridade, após a qual será realizada uma fiscalização por parte da FUNASA, que emitirá um parecer a respeito da obra, dos objetivos e do destino dos recursos oriundos do convênio.

7. Considerações finais

As melhorias deverão ser entregues completamente instaladas e em pleno funcionamento, dentro do prazo que foi determinado pela execução do serviço.

A lista de todos os materiais necessários e de suas respectivas quantidades

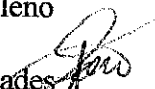
ALEX SOUSA
ENG^o CIVIL
RNP: 2610815069

deverá constar do projeto ou anexo à planilha orçamentária. Todos os materiais empregados deverão ser de boa qualidade, e todos os serviços executados em completa obediência aos princípios de boa técnica, devendo ainda satisfazer rigorosamente às recomendações desta especificação e todas as normas brasileiras pertinentes ao assunto.

Caso, por qualquer motivo, seja necessária qualquer alteração, de ordem qualitativa, quantitativa ou orçamentária, no projeto aprovado ou em parte dele, a conveniada deverá submeter à aprovação do corpo técnico da FUNASA um novo projeto, com as devidas justificativas, novas especificações e planilha orçamentária, quando for o caso, serão submetidas à aprovação do corpo técnico da FUNASA antes de qualquer intervenção, alteração ou contratação.

Qualquer alteração que venha a ser feita no projeto ou na sua execução sem a anuência e aquiescência da FUNASA, será considerada de responsabilidade exclusiva da conveniada, estando esta inclusive sujeita à impugnação, total ou parcial, das despesas.



ALEX SOUSA
ENGº CIVIL
RNP 2610815069